臺灣日日新報 夕刊
十一月十九日
發行所 臺灣日日新報社

我軍に近接を避け 蔣軍互に相反目

欽寧撤退に見る 敵抗戰力の衰滅

【南京十九日發同盟】南支派遣軍では十九日午前左の如き發表をした

今次欽寧撤退作戰に於て中央軍と廣西軍並に廣東軍との間に自己保存の立場から相互に我が軍の第一線に近接することを避けんとして相反目してゐた事實が判明した、我が軍の再度撤退に當つては廣東廣西軍のみに追撃を命じ中央軍は南寧以北に留まりて動かず、これが爲廣東廣西軍に著しく反感を抱かしめ、又廣東軍の欽州方面は我が軍の側背に進出すべき部隊が既に空虚となつた南寧に進入、その後廣西軍に對して南寧の防禦に躍起き或は我が軍の反撃を恐れ、欽寧公路を破壞して防禦に努めたるが如きこの統帥の紊亂並に敵指揮系統の紊亂は顯著たるものがある、斯くて前線に配屬せられたる地方軍の戰意甚しく缺除せられ士氣は沮喪と言ふべく敵軍の抗戰陣地は分散孤立して中心部方面に退却しその抗戰力が衰退の一途を辿り、只默々と逃避的に後退を續け驅使せられ內部の兵に供せられたる壯丁士卒に對し實に同情に堪へない

ドクー佛印總督 澄田委員長と交驩 文化提携を希望

【ハノイ十八日發同盟】ドクー總督は十八日ガレー駐泰公使と共に澄田監視委員長以下各委員を招待午餐を供にしたが席上ドクー總督は日佛兩國の經濟協力關係成立を見たが更に日本文化と佛國文化の積極的交流特に各佛字紙の交換を希望する旨を述べた、尙右懇談の席上交驩に就いては既に談話の紹介の爲めには各佛字紙は能ふ限りの紙面を割くことになつた

伊、西兩國外相 ヒ獨總統と會談

【ベルヒテスガーデン十八日發同盟】十八日午前ザルツブルグに到着したチアノ、スネル、イタリア、スペイン兩外相は午後先づフッシエル湖畔のリッベントロップ外相邸に入り同所で休憩の後スネル外相はテールンベルク外務次官禮典局長の案內でベルヒテスガーデンのヒトラー總統山莊に向つた、山莊では先着のリッベントロップ外相が門まで出迎へヒトラー總統はスネル外相とリッベントロップ外相同席の下に長時間に亙つて會談、次いで午後五時チアノ伊外相がマッケンゼン駐イタリア獨大使と同道して山莊に到着したのでヒトラー總統はイタリア、スペイン兩外相とリッベントロップ外相をもレセプション・ホールに案內リッベントロップ外相カイテル元帥等と會談を交へてテイ・パーテイーを開き歡談した、終つてヒトラー總統、チアノ外相はリッベントロップ外相同席の下に文渡時間に亙る重要會談に入つた

ヒトラー獨總統わが大使館に於ける紀元二千六百年祝賀午餐會に出席 向つて右より二人目ヒ總統、來栖大使、リッベントロップ外相（伯林東京間電送寫眞）

ザルツブルグに伊西外相着

【ベルリン十八日發同盟】チアノイタリア、スネル、スペイン兩外相は十八日午前ザルツブルグに到着、ベルヒテスガーデンの山莊に於て最初にヒトラー總統、リッベントロップ外相と會見を行ひ引續き合同會談をなす豫定である、スネル西外相との會談の主題は先のヒトラー、フランコ會談で原則的に意見一致を見たスペインの樞軸加盟方針につき具體案を協議するものと見られてゐるが消息筋ではこの結果ドゴール政權軍に對する新軍事行動の發展を見るのではないかと云つてゐる、一方チアノ外相に對しては獨ソ會談の內容を詳細に報告した上獨ソ兩國協議を基礎とするバルカン、地中海工作の具體策につき討議が行はれるものと見られる、而して今次會談の結果モロトフ委員ベルリン訪問の成果は近日中に逐次具體化するものと豫想されてゐるが、ブラウヒッチ陸軍總司令、カイテル總長は目下ローマを訪問バドリオ伊參謀總長と作戰に關し協議を重ねてゐる所から見て獨ソ會談內容の具體化に引續いて獨伊の新軍事行動が發展して來るのではないかと見られてゐる

周佛海氏參內

【東京十九日發同盟】國民政府訪日使節團長周佛海氏は來朝の挨拶のため十九日午前十時十分參內天機並に御機嫌を奉伺の記帳をなし退下した

ブルガリア國王 ヒ獨總統と會見

【ソフイア十八日發同盟】ブルガリア政府は十八日コムミユニケを以て國王ボリス三世が十七日ベルヒテスガーデンに於てヒトラー總統と會見した旨を發表した、會談內容その他一切發表されてゐないが最近ドイツ外交の積極活動に鑑み、このボリス、ヒトラー會談は重視されてゐる

英米泰の密約說 米長官代理無根と否定

【ワシントン十八日發同盟】英米タイ三國の軍事密約說が流布され大反響を呼び起してゐるがウエルズ國務長官代理は十八日の記者團會見で右密約說は事實無根であると言明しこれを否定した

西半球英屬領諸島 米の租借地域決定 英政府發表

【ロンドン十八日發同盟】去る九月初旬英國政府はアメリカ驅逐艦五十隻を引換に西半球の英國領八ケ所の租借をアメリカに供與したがこの程アメリカが實際に租借すべき地域が決定され十八日英國政府から左の如く發表された

バーミユダ島東部地區、バハマ群島、マヤグアナ島、ジャマイカ東南岸ポーランド灣、アンチグワ島東岸パラム灣附近地區、セントルシア東北部地區、英領ギアナ海岸よりデメララ河に沿ふ四十哩の流域地區

右租借地區の司法行政權の問題は英米專門家會議に依り決定されることとなつてをり英國政府は目下同會議をロンドンに召集すべく提唱してゐるが、その開催時期如何に拘はらず右地區に於ける軍事基地建設工事は近く着手されるものと信ぜられる

新軍事施設建設も 英米間に協定成立

【ワシントン十八日發同盟】英國政府は十八日米國政府に租與する大西洋諸島の地域に關する具體的協定を發表したが米海軍省はこれを補足し「同地域に建設すべき軍事施設についても英米間に協定が成立せる」旨發表した、同協定の概要左の通り

一、バーミユダ島、陸上並に水上機基地、海軍基地、裝甲兵團基地
一、ニューファウンドランド、海軍基地及び陸海空軍基地
一、その他火藥庫、交通施設の建設、英領ギアナ、南大西洋上廣汎な海域を支配するに足る航空基地並に水上機基地の建設

同右協定中には新軍事基地の英米共同使用をも規定してゐる

泰佛兩軍激戰 ラオス方面大規模に

【ハノイ十八日發同盟】佛印タイ國境地帶は依然として兩國軍隊衝突事件が起つてゐるが此處一兩日以來佛印側ラオス國パクセ前面に於いて相互大規模な激戰が展開中と傳へられる、その他タイアンチエン、サヴァンナケット、ボワペ各方面にも小競合が行はれつつありタイ國軍用機の越境爆撃も漸次その度數を増してゐる

紛爭解決交涉か 佛印側重要協議

【ハノイ十八日發同盟】タイ、佛印紛爭は依然暗礁低迷の形であるが佛印本國に歸朝中だつたガレー駐タイ佛國公使は數日前ヴイシーより飛行機でハノイに入りドクー總督とタイ、佛印紛爭に關し重要協議を行ひつつある、因に判明するに佛國はタイ、佛印兩國關係の正常化を圖るべく國際慣例の互讓的解決案を提示せるものと推測される、尙ガレー公使はドクー總督との協議濟み次第近日中にバンコックに赴きタイ國との折衝を開始するものと見られる

司法、拓務、遞信豫算 大藏豫算省議査定を終る

【東京十九日發同盟】明年度豫算を査定すべき十八日の大藏省議は第二日は午前十時より午後に亙る司法省並に拓務、遞信各省の要求豫算に就き審議交涉を終了して査定を終了した、司法、拓務、遞信各省の要求の主なるものは左の通りである（單位千圓）

△司法省
一、刑務所に於ける豫防拘禁施行等に要する經費 七、四〇〇
一、思想保護觀察關係事務に要する經費 四〇〇
一、經濟事犯防遏に要する經費 九〇〇
一、思想犯罪防遏に關する經費 六、八〇〇

△拓務省
一、移植民及び海外拓殖事業の補助獎勵に要する經費 一、八〇〇（南米方面は米、南洋方面は棉となつてゐる）
一、滿洲開拓民に關する經費 三三、二〇〇（本年度より約一千万圓増）

△遞信省
一、航空機並に航空要員の増 七、五〇〇
一、航空事業會社補助の増 三、〇〇〇
一、年金及恩給の増 六八、九〇〇（主として支那事變關係のもの）
一、金融共濟組合助成に要する經費 二、四〇〇
一、航空擴張資金に要する經費 一、八〇〇

英國倒滅の決意 ム伊首相獅子吼

【ローマ十八日發同盟】ムッソリーニ首相は エチオピア戰爭に際し國際聯盟が對伊制裁を決議した五周年記念日たる十八日ヴエネチア宮に催された全國ファシスト地方支部長會議に臨み午後七時半（日本時間十九日午前二時半）より一時間半に亙つて大演說を行ひ英國撃滅の決意を表明した、ムッソリーニ首相は先づイギリスのタラント港空襲に依りイタリア主力艦隊が損傷されたとの英國側の宣傳を否定し……演說はラヂオを通じて全國に中繼放送された

希臘作戰の伊大軍 數日中に一大攻勢か

【イスタンブール十八日發同盟】ギリシャ作戰の伊軍は……

四長官會議開き 政府の態度決定 選擧法改正に關して

【東京十九日發同盟】政府は選擧法改正に關し……

東京橫濱港等 飛躍的に擴大

前田議會局長 貴院議員招待 翼賛會參加懇請

全纖維部門の 計畫生産を斷行

海運報國團の 結成式

定例閣議

【東京十九日發同盟】十九日の定例閣議は午前十時三十分から首相官邸に開會……

閣議決定事項

無絃琴

人事

雪害復舊費 閣議で支出決定

立川市誕生

春肥配給割當

三國志 (352)

（出廬の巻）
吉川英治作
矢野橋村畫

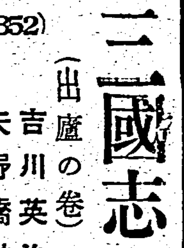

黑業白業（II）

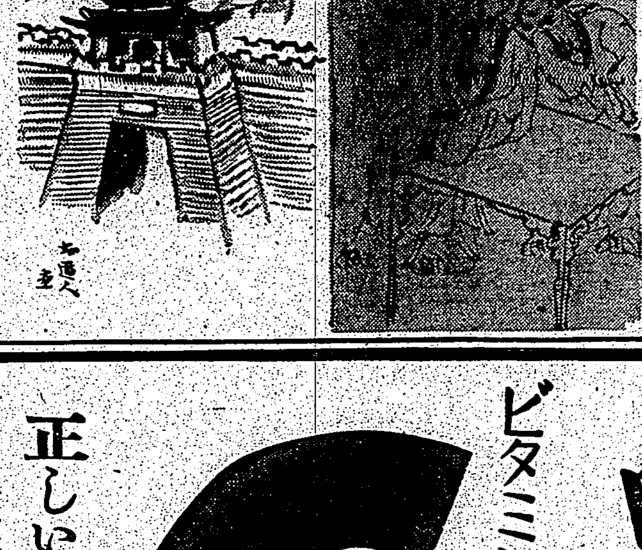

人工榮養兒に ビタミンC

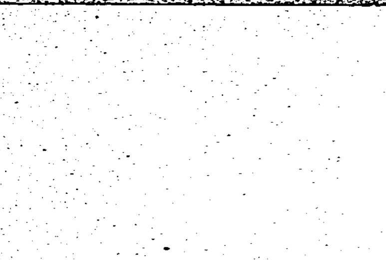

丈夫に肥らぬ
下痢し易い……
顏色が蒼白い
元氣がない……

といふやうな赤ちゃんはビタミンCが足りない場合が多い……といふことは、今日榮養學的に明かにされた事實です。

活性の榮養素 つまりビタミンC

は赤ちゃんの發育を助け、潑剌たる健康を保つて行く上には毎日補給しなければならぬ活性の榮養素ですが人工榮養兒の頼る食物は重湯、米粉その他の穀物類、或は牛乳その他の乳製品でその中にはCが殆んど含まれて居りません。

そのために人工榮養兒はビタミンCが不足がちとなり、消化不良や榮養不良に陷り、貧血して發育も思はしくないと云ふことになりがちなのです。

正しい榮養法

人工榮養兒を丈夫に育てるため又離乳期の赤ちゃん等には何等かの形で餘分にビタミンCを與へなければなりません………

――ところが赤ちゃんは體重の割に案外多量のCを必要とするので胃腸のか弱い乳兒に大量の果汁を與へて必要なビタミンCを補ふといふわけにも行きませんでした。そこで今日では微量で强力なビタミンC劑アスコルチンが重寶がられて居る所以です。

貴重な添加劑

アスコルチンはビタミンCの結晶を原料として、それを粉末及び錠劑としたビタミンC劑で粉末一瓦は新鮮なレモン約二個分に相當いたします。一日に一匙の割合で人工榮養品に加へれば乳兒が發育するに必要なビタミンCが補給され、活性の榮養食となるので、貴重な添加劑として實用されて居ります。

ビタミンC劑
アスコルチン 末及錠

二五瓦…參圓參拾錢
一〇〇錠…參圓六拾錢
藥店百貨店にあり

說明書は本品包裝內にあり

大阪市東區道修町二丁目 株式會社 武田長兵衞商店
東京市日本橋區本町二丁目 株式會社 田邊元三郎商店
大阪市東區道修町三丁目 株式會社 田邊五兵衞商店
東京市日本橋區本町二丁目 株式會社 小西新兵衞商店

15CN1199

支那軍の厭戰氣分 深刻化に重慶躍起

投降將校の語る敵軍の內情

【南京十八日發同盟】最近まで敵第五戰區軍に服務してゐた一將官は抗戰の前途に見切りをつけ我方に投降し來つたが最近に於ける敵軍の內情に就いて左の如く語つた

今回の宜昌作戰に於いて支那軍の損耗は非常に大きく就中第二十九集團軍及び第五十五師の打撃は殊に甚大で

戰力の 過半を失ひ最近 [illegible]

深刻を [illegible]

州議選擧 あす投票

氣を揉ませる 中南部への旅行者

午後十時半頃には 當落全部判明

[illegible]

三內親王樣 大宮御所へ御成り

【東京十九日發同盟】照宮、孝宮、順宮三內親王樣には十九日午後三時十分御揃ひにて吳竹寮御發、大宮御所へ成らせられ皇太后陛下の御機嫌を伺はせられた後御團欒の一時を過ごさせられ夕刻御歸還遊ばされた

さあ働かう　國をあげての紀元二千六百年式典並に奉祝行事も十五日を以て終了、さあ働くのはこれからだと官民奉仕の勤勞奉仕が再び開始された【寫眞は馬場先門にて奉仕する團體】

本島人學齡兒童の 皆入學を勵行

臺北市明日から受付開始

臺北市では昭和十四年度より本島人兒童の皆入學に努力しつつあつたが、其の入學歩合は昭和十四年度に於て八二・三九・〇二パーセントといふ好成績を示すに至つたが、明十六年度は [illegible]

西園寺公の病狀

【東京十九日發同盟】依然擔々しからぬ病勢を辿る西園寺公十九日午前中の容態は前日と大差なき模樣で一昨夜來坐漁莊に泊り込みの勝沼博士及び親近者の手厚い看護を受けてゐるが昨十八日午後以來增加した喀痰も漸く上昇に並行して居り、 [illegible]

閑院宮家より 御見舞品

【東京十九日發同盟】閑院宮家御使宮內事務官橫山家八氏は十九日午前十時半興津坐漁莊を訪れ、病床の西園寺公に同宮家よりの御見舞品果物一籠を傳達した、御木戸內府も午後三時五十分靜岡着、坐漁莊に老公を見舞つた

生石炭の使用 を嚴重に取締

[illegible]

有志懇談會

[illegible]

英國參謀部の貧困 漸く明るみに出る

準備なき無暴な宣戰

[illegible]

開戰當時

[illegible]

見逃して

[illegible]

科學陣を

[illegible]

獨逸軍備

[illegible]

飛行機は

[illegible]

肖像畫を贈呈

近衞首相、ヒ總統、ム首相に

【東京十九日發同盟】日獨伊三國同盟協會では三國同盟を記念し近衞首相、ヒトラー總統、ムツソリーニ首相に夫々肖像畫を贈ることになり [illegible]

奉祝體育大會

[illegible]

絢爛豪華の慶祝曲　輝く紀元二千六百年の佳き年の掉尾を飾る獨、伊、佛、洪等の樂器から選々海を越えて贈られて來た莊重な慶祝曲の第三回合同演奏會は [illegible]

國防獻金

[illegible]

獻金酒の賣上げ

一萬二千九百六圓三錢

經費百廿八圓八十五錢を控除獻金

[illegible]

椪柑出廻る

[illegible]

比島華僑抗敵派 前途に一大暗影

頭目李清泉の客死により

[illegible]

家賃地代統制 令違反の家主

[illegible]

痴情から刃傷

[illegible]

最初の奢侈禁 制違反者

本島人洋裁業者

[illegible]

全ラテン民族反英へ

ダカール砲擊に佛國激昂

[illegible]

休戰協定

[illegible]

慈愛の町

[illegible]

惡い反響

[illegible]

寄せるに

[illegible]

日東紡で技術を公開

ス・フの品質向上のため

[illegible]

附屬公體育會

[illegible]

敗戰佛國

[illegible]

福島縣で 四兒誕生

[illegible]

見學に滿足の學童

"湖安に歸り度くない"と駄々

[illegible]

艦樓から抽油

[illegible]

嘉義國防獻金

[illegible]

定期航空

[illegible]

あすの天氣

概況（十九日）[illegible]

禁養作用で若さと健康美を　クラブ乳液　藥用　榮養と藥効の化粧水

新マツダランプ　前電の標準電球

グリコ　ガ　ミジヲ　マッテル

したしむ燈火に　ヨミ紙筆

會葬御禮　藤井隆一郎　親戚一同

豐年グルー　ネームプレート　メタル優勝旗　婦人帽子手袋　三菱壁紙　冷藏庫修繕　特許商標　雜件　自轉車

臺日案內　書籍　書籍買入　野田書房　醫院　性病科　永吉醫院　寫眞　中古カメラ高價買入　內地土產　白柚とジヤボン　時計眼鏡　メガネは金光堂　金融　電話・商品券　ラヂオ器械　ラヂオ十ケ月月賦　洋服　國民服、背廣、オーバ　國民服は二葉屋　レインコート　藥種商　喘息にはワンカ　梅肉X　ドラミン　樂器　ピアノ・オルガン　ルド蓄音器　タイヘイレコード　自轉車

滿洲娘　姉妹篇　北京娘　唄 服部富子

パピリオクレーム　意外かも知れないけど これからが、一年中で顏の脂が、いちばん出る時です。（夏は汗が出て、冬はあぶらが出るんです）これ迄の様な「厚いクリームを」ぬつちや、ヒフに蓋をしてるのと同じでニキビ吹出ものを、拵へるやうなことになる。これは厚みがなくて、のびます。これまでのクリームの半分量で、使つて下さい。

丹頂チック本舗・金鶴香水株式會社　丹頂化粧品　メヂカポマード　拔毛防止にはビタミンF配劑の

肺の炎 キソール

一市一郡 特約販賣店募集　イさやか製藥株式會社　食品部　イさやか製品販賣株式會社

家庭
總統が名付親
ベルリンの地下產院

ドイツのヒトラー總統は五十餘歳の今日も獨身で活動してゐますが、……名付親となる女性に對しては、たいへん思ひ遣りのある人です。今は世にない母親の面影がいつも總統の念頭から離れないといふことでもその人柄が想像され得るでせう。

かつてベルリンの祝祭日に、少女團の前で演說した時、「我等の母たちよ」と言明して、……

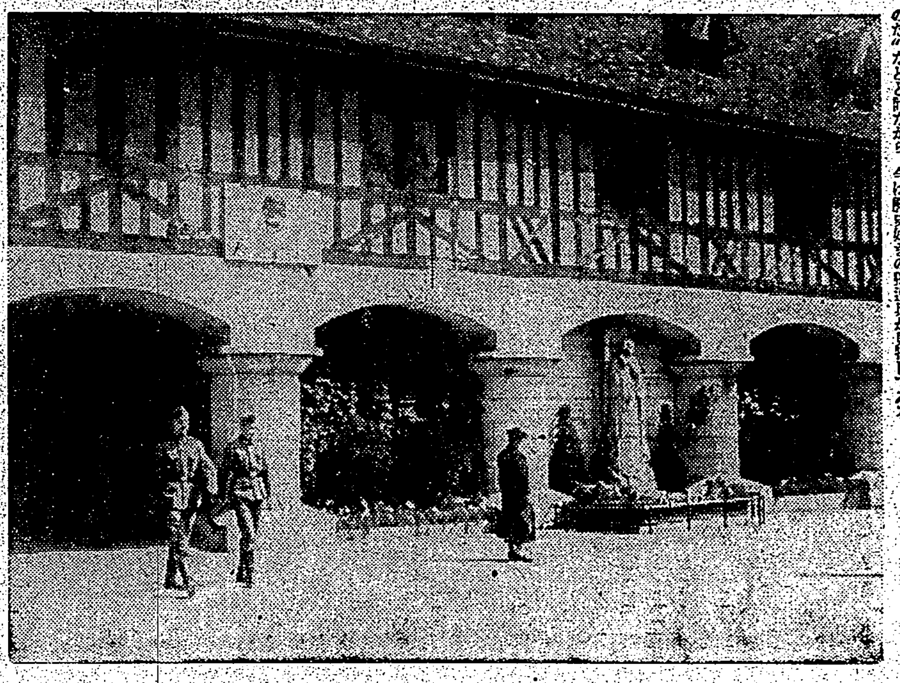

歷史の廣場

オルレアンの處女ジャンヌダルクが英國のために焼き殺された廣場、"フランスの自由は英國のために此の廣場で焼かれたのだ"などと話ながら、今は歷史好きの國際兵が目禮してゐる

寒さに向つての 育兒の祕訣
醫學博士　齋藤文雄

トラピスト修道士の傑作
註文通り鷄の新しい品種を完成

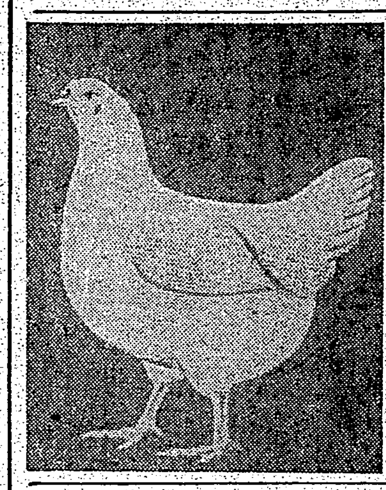

カナダの ……

かうして ……

綿をたづねて
學者は黒染を奬勵

偏食矯正の好手

日光に當りませう

含嗽とマスクを

日本人と米食
混食は今始つた事ではない

婦人帽の更生法
（小原キヌ）

遺傳が語る血液の……
見よ・此の恐る可き慘害
根氣薄らぎ拔髮に惱み
頭が重く耳鳴や肩凝りしたり
手足痺れ痛み夜分眠れぬ人
―先づ血液に御注意―
頭重や耳鳴りが薄らぎ 手足の痺れ冷え痛みも快方へ
小松きく子
抜毒と造血に フルチゲ錠
無代進呈
古曾部研究所

●高美…「ノニイ」新荷着
臺北市榮町
臺日運動用品部

脚氣に わかもと

●頭痛にノーシン

萬人必備 萬人油
各地藥店にあり
臺灣總發賣元 臺北 竹…商店
萬人油主治各症

濕布に エキホス
適應症
感冒
肺炎
中耳炎
扁桃腺炎
神經痛
ロイマチス
打撲痛
捻挫
齒痛
火傷等

エキホスは國產嚆矢の純正巴布劑にして、本品の貼布は最も合理的なる療法として全國醫家の推奬せら、所なり。
エキホスは諸種の炎症性疾患並に疼痛性疾患に貼布すれば特有の鎭痛と保溫の兩作用により速かに炎症を去り疼痛を輕減し熱を下降せしめ頗る爽快の感を與ふ。
用法簡便にして各科に亘る廣範圍の疾患に對し獨自の卓效を現はす。
販賣元 武田長兵衛商店 塩野義商店
製造發賣元 二巴合名會社
EXIHOS
A-209(15)S

レギオン錠
かくして 化膿性疾患の化學療法は完璧化した!!

化膿の病源たる淋菌、連鎖状球菌、葡萄状球菌等の各種球菌を斃き、これを撲滅するスルフォンアミド劑は、その發見以來既に數年、幾多の研究段階的製品の簇出をみたが、眞に人體の解毒機能に即應する化學構造の發見合成によつて、その副作用を最少に減弱せしめ、その治療效果を最大に增强せしめ得たものこそ實にレギオンの出現にほかならない。

レギオンの單なる短期内服によつて、上記病源體を絕滅する强力なる化學物質が、あらゆる化膿患部を的確に、迅速に、根本的に治癒せしめ、しかも副作用のおそれがない。
レギオンこそは在來のものと化學構造の異なつた、最も進步した化學療法劑である。

適應症
急性並に慢性淋疾
副睾丸炎・軟性下疳
齒槽膿漏・齒齦炎
婦人科疾患
丹毒・面疔・面皰
感冒・扁桃腺炎
中耳炎等

包裝定價

各地藥店に販賣す
品切の節は直接本社に御注文たるべし
製造發賣元 大日本製藥株式會社
本店 大阪市道修町
支店 東京市本町

曉の町 (30)

武田麟太郎作　林唯一畫

天野源治 (三)

工場の景氣はいよいよ烈しくなつて來た時に頼つてゐた。この頃で奉公はぐんと難くなるのであらう。

源治の働いてゐる町の工場はそれほど大きくはなかつたが、彼が小學校を卒業した頃からゐるので彼には自分の家みたいな心安さであつた。もつとも、少年工の彼を可愛がつてくれた先代は彼の出征中に死んで、學校出の息子があとを継ぎ、彼とはあまり意思がよく疎通してゐるとは云へなかつた。

仕事が忙しくつて、人手の足りない時だから、その若主人は、歸つて來た彼を喜び工場に迎へたが、[illegible]がちがつてゐたら、あるひはどんな出ようをしたかも知れなかつた。仲が惡いのではないが、それが合はぬと云ふか、何とはなしに、お互ひに溶けあはないものがあつた。恐らくは、同年配の者だが、性格の相違から來る、氣が好かぬと云ふところであらう。

西川の若旦那は、その今の工場主のことだが、よく遊ぶと云ふ噂が高かつた。近頃は儲けも大きいだけに、遊びも華美らしかつた。まだ獨り身で、母親や親戚はしきりと妻帶をすすめてゐたが、彼は當分は放埒な自由をたのしんでゐたいらしかつた。[illegible]

[illegible]

新體制と演劇

中山楠雄

（上演臺本に出す注文）

新體制に順應して演劇及び興行部が積極的に動き出して來たのは注目されるが、[illegible]

吾等の祖先の食をたづねて

紀元二千六百年のお祝ひは日本全土津々浦々までも盛大に行はれた[illegible]

夕刊經濟欄

臺電の臨時總會

十二月二十日頃開催

臺灣電力會社は來る十二月二十日頃臨時總會を開催[illegible]

發電工事用の資材と勞力問題

上京に際し　田端副社長語る

臺灣電力副社長田端幸三郎氏は十九日上京の途に就いたが[illegible]

時局經濟相談欄

銅製品

問　[illegible]

履物の製造販賣

問　[illegible]

商況（十九日）

東京銀行賣株

[illegible]

東京國債前場

[illegible]

東京短期前場

[illegible]

東京長期前場

[illegible]

大阪短期前場

[illegible]

大阪長期前場

[illegible]

大阪綿花前場

[illegible]

横濱生絲前場

[illegible]

上海爲替

[illegible]

同　軍票

[illegible]

本社主催　將棋高段者對抗戰

大和久氏三勝四敗同日

手合（先）五段　加藤慶次　香先　五段　大和久彪

九	八	七	六	五	四	三	二	一	
香	桂	銀	金	玉		金	桂	香	一
	飛								二
步		步	步	步		步	步		三
	步							步	四
									五
									六
[illegible]									七
									八
									九

形勢混沌

第二期戰に入る

觀戰記　八段　金易二郎

[illegible]

木村名人講評

[illegible]

今週の映畫

カプリチオ　廿日から大世界

[illegible]

臺北標準時間（？）

[illegible]

映畫と演藝

大世界館　[illegible]

國際館　[illegible]

臺劇　[illegible]

芳乃館　[illegible]

第二世界館　[illegible]

新世界館　[illegible]

公會堂　[illegible]

特別廣告

女百萬石　日本の魂　日本ニュース　芳乃館

今夜の放送

[illegible]

11月二十日封切

カプリチオ Capriccio

最新入荷全プロ封切

獨ウーファー豪華オペレッタ男裝の魅力・歌と踊りの

リリアン・ハーヴェイ主演

ヴィクトル・シュタール　ポール・ダールケ助演

世紀の巨匠カール・リッター監督

音樂擔當アロイス・メリハル

滿台映畫配給協會

熱情的女を求めて赤帶へ行く

料金　七〇錢　一、〇〇

大世界館

東寶映畫創立以來の巨篇!!

臺灣軍報道部後援　臺灣總督府推薦

燃ゆる大空

大日方傳　月田一郎　大川平八郎　灰田勝彦　伊東薰　佐伯秀男　清川莊司　眞木順　齊藤英雄　高田稔　長谷川一夫　三木利夫　深見泰三　龍崎一郎　原聖四郎　中村彰　澤村昌之助　沼田春雄　島莊兒

原作・北村小松　脚色・八木保太郎　演出・阿部豐　撮影・宮島義勇　特殊撮影・圓谷英二

慈母の寫眞を抱き温い友情に涙しつゝ大空に涯なき祖國の名譽にかけて戰ふ！武人の姿とハンの死闘に血みどろに續けつゝ荒鷲の忠實な我が長期全土に再現!

製作日數二ヶ年　製作費百二十萬圓　最新鋭陸軍機九百四十七機出動

此の記録！

同時上映々画　東寶文化映画　郵便從業員　（海中を覗く）

東寶映畫株式會社提供

二十一日封切　全館開放　八十錢均一（小人半額）

東寶直營　國際館

逐次全島東寶系上映

臺灣日日新報
日本夕刊共八頁

海鷲・鄱陽周邊を痛爆

【〇〇基地十九日發同盟】中支海軍航空部隊の一部は十五日… 又十六日には樂平(鄱陽湖東方六十粁)秋浦(東流南方二十粁)張家渡… 兵舍、倉庫群に巨彈の雨を降らせ樂平西北方にては移築中の工場を爆破せり

河北 山西 省境の要衝占領

【北支〇〇前線十九日發同盟】中央進擊部隊として…中の鈴木討伐隊は十九日未明…城門高く日章旗を掲げると共に息つく暇もなく…北方地區に新らしき敵を求めて進擊を…を撃し城内は全く廢墟と化した、…この日敵は全線に亙つて我が各部隊に抵抗するもの…の擊に潰してゐるものと見られる

急激な施策を回避

近衞首相所信を披瀝

【東京十九日發同盟】翼賛會總裁近衞首相は十九日の貴族院各派代表招待會において左の如く翼賛會の本質とその必要を述べると共に

一、經濟新體制確立の諸施策は實情に即せぬ急激なものを執らぬこと

一、生產力擴充に各個人の創意工夫を尊重すること

一、戰時統制下における官僚の心構へ等につき十分注意すること等を明確にし更に翼賛會が斷じて憲法に抵觸せざることを闡示した

近衞總裁挨拶要旨

今日内外における時局は頗る重大である、これを突破するには億兆一心官と言はず民と言はず國民全部が一致協力してやつて行かねばならない、これが爲に大政翼賛會を造つて國內態勢を整へる必要が起つた次第で、大政翼賛會はこの難局突破に最も有效適切なるものと確信してゐる、特にこの際申上げねばならぬことは、經濟界などで政府の政策、施策につき不安視し且つ誤解をしてゐるやうであるが、政府は決して國情を無視したり急激な政策を執ることはない、高度國防國家建設の爲に生產力擴充は絕對の急務であり、各個人の創意、工夫等を出來るだけ尊重してやつて行くつもりである、從つて政府は苟くも經濟界の發展を阻害するやうな…

貴族院部は三部制

各派世話人招待會開く

【東京十九日發同盟】大政翼賛會議會局貴族院部構成準備に關する前田議會局長の各派代表世話人の招待會は十九日午後三時より貴族院議長官舍において開催、主人側より近衞首相、前田局長、貴族院側より三十七名(八名缺席)の各派代表世話人出席、劈頭前田局長より局長就任の挨拶をなし翼賛會貴族院部構成につきその協力方を懇請したる後近衞首相は別項の如く大政翼賛會の本質及び憲法との關係、經濟新體制施策と生產力擴充の問題等につき極めて明確にその抱懷せる所信を披瀝し前田局長を更めて紹介すると共に翼賛會への協力を要請した、これに對し岩田宙造氏より

近衞首相はゆつくり懇談したいと言はれてゐるから座長を選んで隔意なく懇談しては如何

と述べ前田議會局長より議會局の運營方法等につき説明する所あり、これに對し二、三の議員より貴族院部の構成については如何…

支部長には知事

常務委員は顧問か理事

【東京十九日發同盟】大政翼賛會…

梁井文教局長 大和丸で赴任

橿原神宮奉獻式

【橿原十九日發同盟】…

莊嚴無比の記念式典

神國の感激を深うす

歸任の小林總督談

紀元二千六百年式典參列等々政務打合せの爲上京中の小林總督は十九日午後基隆入港の大和丸で夫人と中村秘書官同伴臨任したがサロンで語る

住宅對策要綱

閣議決定

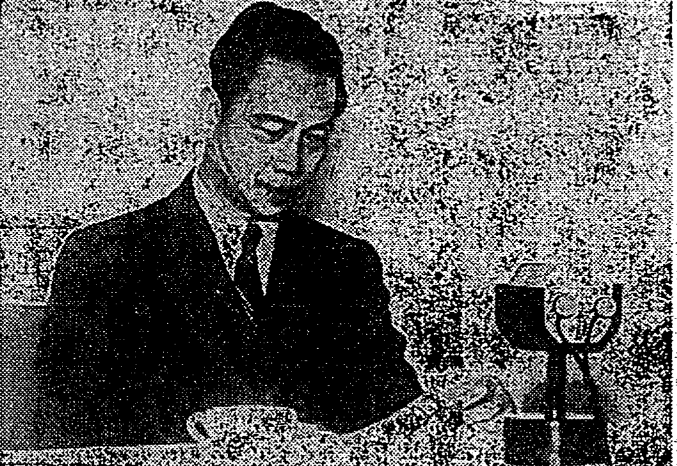

"慶祝の言葉"を放送する汪主席代理 【下】は在京日本記者團と會見の汪主席代理

住宅營團法

來議會に提出

會社經理統制令

運用の實例示さる

七・七禁令一部緩和

國威保持、物資活用等を理由に

英の對ソ覺書暴露

媚態・抱込みを策す

選擧制度の改正

根本方針を確立

內閣四長官會議開かる

協和會中央本部長

三宅中將に決定

保護局への昇格

樞府審査會で原案承認

ジョン・ルイス氏 C・I・O會長辭任

阿部全權大使

二十六日歸任

日糖本社 臺灣移轉

人事

今日の府報

內地の砂糖供給量

糖尿病

本舖 東京 新保德造商店

僕らの科學文庫
藤原安治郎著
文部省推薦書 宇宙旅行 ☆三版
火と焔 白井俊明 ☆二版
化石の世界 早坂一郎 ☆二版
原子の話 鳩山道夫 ☆二版
僕らの榮養と食物 川島四郎 ☆新刊
船 關谷健哉 ☆新刊
僕らの海 野満隆治 ☆新刊
楽しい算術學校 ☆三版
面白い算術遊戲 ☆四版
父兄各位へお願ひ
東京市神田區錦町一ノ五 振替東京二六九四番
誠文堂新光社

實業之日本 十一月十五日號
中小商工業者 どうすればよいか座談會
會社經理統制令と日本經濟 増地庸治郎
厚生省住宅課長 中島賢藏
地主・借地人 家主・借家人 讀本
地代家賃統制令問答
攻勢前進の米國と太平洋 平出英夫
ソ聯は南方にどう出るか…齋藤忠
新體制と青年…室伏高信
全個一體の世界觀…川原次吉郎
新體制 經濟の實體を把め…新井章治
新體制に望む 新體制私見…齋藤虎五郎
新體制下の農村の叫び…松田甚次郎
斬れる刀・斬れない刀…成瀬関次
米國の經濟壓迫と日本 竹内謙二
戰火バルカンに及ぶ…稻原勝治
英國の馬來掠奪…景山哲夫
アメリカの人種問題…清水安三
アメリカ人はこんな國民だ…國友信留
時局常識大學 人口增殖政策とは…岡崎文規
適正賃金とは…大橋武夫
世界各地から集つた 海外同胞時局座談會
株式は上向か、下向か
サラリーマンの保健はどうすればよいか…田村剛
定價四十錢 實業之日本社

社説

新體制への俗論を排する
國民道の勵行に何の苦情ぞ

一

新體制の問題を繞つて、如何はしき流言が蒔かれたり或は誹謗が飛ぶとのことであるが、斯くの如きは今日の情勢下に於ても以ての外のことであり、國民としても心外に堪へない。尤も大政翼賛運動が國民の間から盛り上る力となつて新興勢力を形成しつつある現狀に對し、舊體制下に威力を占めてゐた舊勢力が、事每に兎かくの批評をなし或はデマを放つといふことは有り得る事であつて、社會勢力の推移に方つては免かれ難い現象であらう。從つて特にそれを氣にして問題視するにも當るまい……

……然う固苦しい議論をしたり文句をつける必要は、毫も無いと思ふのである。殊に此の翼賛運動は、運動の本旨が普く全國民に行き亘り徹底した曉に於ては、自然に發展的解消を見るものと期待されて居り、非常時局突破のため國民の步調を整へる段階にして淡々たる國民運動である以上、憲法論までを持ち出して殊更に苦情を付ける必要も妥當性も無いと信ずる。

三

過去の自由主義時代や政黨萬能の時代に於て、日本國民は高度國防國家體制に必要なる殆ど何等の訓練も準備も受けてゐない。徒らに自ら恃むところのみ大で、物心兩方面に於ける非常時突破の爲めの用意や覺悟が一向に出來てゐない。この意味に於て過去の政黨偏時代は何程くり返しても足らぬ程に國民に取つて殘念至極な無爲徒食の時代であつた。然るに今日の世界情勢に於て、日本はこの儘では到底列强と肩を並べて並進する事が困難なのみか、大東亞建設の使命完遂も容易に實現を見得ないのだ。今に至つて急に新體制による翼賛運動が風を切つて登場しなくてはならぬのも、實に過去に於ける國民の無誠、無用意の空々寂々時代を取り戻す爲めの非常措置運動に過ぎないのだ。この邊の實情を國民が明確に認識さへするならば、大政翼賛の組織や機構が如何であらうと、國民としてもりくと盛り上る力の助長運動に率先自發的に立ち上らねばならぬ筈である。詰らぬ流言を試みたり、筋の通らぬ批判に他を來たせたりすることは、現時局に對する國民としての確乎たる信念の貧困を自ら物語る以外の何ものでもないと信ずる。

物資統制政策は更に擴充强化
配給機構も完壁の陣を布く

臺灣經濟の新體制
官民一體の協力を俟つ
總督府 井田商工課長談

本邦貿易政策が英米依存主義の一大轉換を餘儀なくされたことは必然であつて……

……かんとするものである。之に應じ井田府商工課長は左の如く談話の形式で今次の統制の重要性に就き一般島民の自覺を促すとともに官民一致の實を之が運用の萬全に期現せんことを要望してゐる。

纖維製品配給統制要綱

第一、配給統制物資

第二、配給統制機關

第三、配給統制方法

麥粉配給統制要綱

一、統制物資

二、配給統制機關

三、統制方法

製糖開始
十二月一日より四工場

故銅鐵屑統制會社重役更任

農機具の配給統制
總督府より要綱發表

臺灣農機具配給統制要綱

滿洲國農産物出廻益々良好

二七二五の耐風性
品種の更新と明糖の僥倖
糖界の諸問題 (二)

收量步留

全蔗園の

海岸地帶

内外商況 (十九日)

株式 氣迷午ら底堅い

兜町前場況

兜町後場況

東京短期後場

東京長期後場

大阪短期後場

大阪長期後場

《北濱展望》

絲況

横濱生絲後場

世紀の除夜 50
北村小松 作
都竹伸一 畫

冷たい雨 (四)

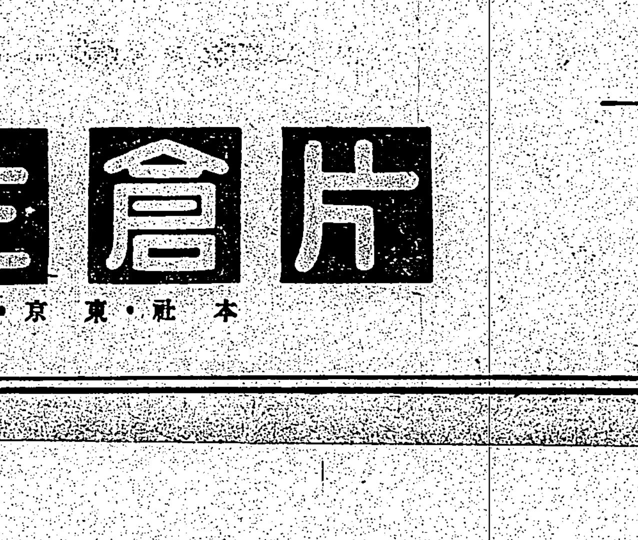

興亞の貯蓄は保險から

◇本年度百二十億の國民貯蓄は、興亞大業遂行上絕對に必要で、是非共銃後國民が完成せねばなりません。

◇我社は、夙に貯蓄的保險として「利益配當附厚生養老保險」を提供し、好評を戴いてをります。

◇保險獨特の仕組によつて御家庭を護り、而も國民貯蓄に協力し得る、我社の保險を御利用下さい。

◇社員招聘◇

片倉生命
本社・東京・京橋

臺北市葬嚴かに齋行

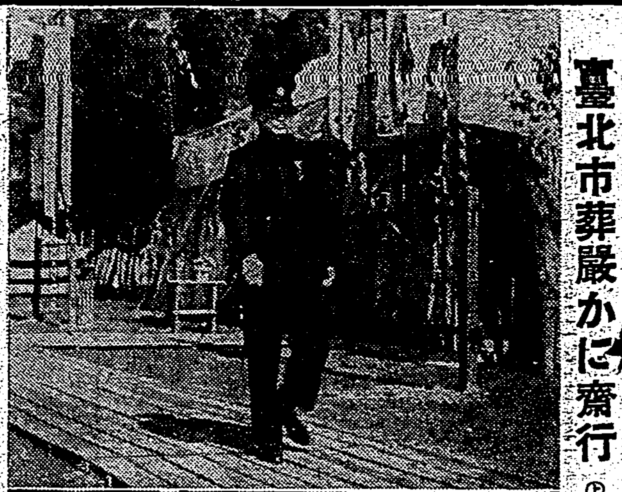

(上)木原葬儀委員長の弔辭 (下)市葬に参列の市民の各團體

盡忠の英靈に捧ぐ 市民の感謝と哀悼

新公園廣場に市葬齋行

臺北市出身の支那事變戰歿者故陸軍少佐小林茂氏以下盡忠の英靈をねんごろに弔ふ臺北市葬は三十四萬市民の感謝と哀悼を籠めて十九日午後一時から秋色深き新公園に莊嚴なる裡に執行された

忠魂 の英靈が安置され…

祭詞 を言上し、次で木原葬儀委員長…

玉串 を奉奠し…

市葬 を滯りなく終了した

弔辭

臺北市長 木原圓次

弔辭

臺灣總督 小林躋造

弔詞

馬公要港部司令官 高橋伊望

けふぞ審判の日

二二七の候補者中から 選ばれる州議八十名

突如一名辭退

臺北州第一區の劉鐵甲氏

基隆の州議戰

本島人側は苦戰

脈搏は上昇

國公の容態樂觀を許さず

新竹州各區の 開票時間決る

御下賜金拜戴式

樂生院で感激の擧式

去る十一日畏くも皇后陛下より樂生院に御下賜あらせられたる金一千圓の拜戴式は十九日午前十時より樂生院講堂で擧行…

島内各神社で 新嘗祭を嚴修

聖典に參列した 官民代表歸る

きのふ入港の大和丸

諸税の納期近し

島都市民擧って完納！

戰時だ！火の用心

臺灣で來月一日に防火デー

郵船の栗田丸 二十二日基隆へ

北一中に凱歌

臺灣籠選ラグビー

市バスの乘換廢止

愈よけふから實施

乘車の際は先着順で

臺灣の聽取者に よきお土産

臺北放送局自慢の錄音器

産婆試驗合格者

晩酌黨に優先權

新竹で酒の配給に妙案

廣東の籠球團

臺北で交驩試合

けふの天氣

定期航空

ラヂオ

鐵管に優る ゼニスパイプ
水道管 排水管 工場用送水管 集水管 一般下水管
台湾ゼニスパイプ株式會社

會葬御禮 金崎一勳 親戚一同

第二回決算公告 三和製糖株式會社

林産物賣拂 營林所

家族定期預金證書無效公告 基隆商工信用組合

株式名義書換停止公告 臺灣電力株式會社

臺灣銀行

當會理事詹義春殿病氣療養中の處養生不相叶午後八時三十分死去被致候間此段謹告仕候
昭和十五年十一月廿日
竹東商工會

當組合理事詹義春殿病氣療養中の處養生不相叶本月十八日午後八時三十分死去被致候間此段謹告仕候
昭和十五年十一月二十日
新竹州材木商同業組合

當社取締役詹義春殿病氣療養中の處養生不相叶本月十八日午後八時三十分死去被致候間此段謹告仕候
昭和十五年十一月二十日
新竹林產興業株式會社

男 鈴木馨儀 帝大附屬病院ニ入院治療中ノ處十一月十八日午後五時二十分死去致候間此段謹告仕候
鈴木嘉夫

昨十九日支那事變戰歿勇士ノ市葬擧行ニ當リテハ御參列被成下或ハ供物弔辭等ヲ賜ハリ以御蔭諸事極メテ嚴肅裡ニ相濟セ候ニ付此段御禮申上候
昭和十五年十一月二十日
支那事變戰歿者葬儀委員長 臺北市長 木原圓次

弊社臺中支店今般左記へ移轉致候
昭和十五年十一月十九日
臺灣拓殖株式會社
左記
臺中市橘町四丁目十五番地 電話二〇一番

補綴 レントゲン科 大原齒科醫院
臺北市榮町四丁目 電話 六八六二番

大阪商船 日本郵船 辰馬汽船 大連汽船 東亞海運

日各地綜合版

北港郡下に大道路網
見事鋪裝完成して竣工式

【嘉義電話】臺南州北港郡では郡民の多年の念願たる郡下主要道路の新設並に補修を計畫、今回十六萬五千餘圓の經費と延べ人員十五萬三千餘人の勞力を投じて三十二里七町のマダカム鋪裝を完成したので十八日州より一番ヶ瀬知事、勝間土木課長、山本警務課長以下來郡、地元より林郡守、山本日野北港街長外官民有力者及び…

養澤品展示會

【馬公電話】既報の通り馬公公會堂では十八、十九の兩日…

奉祝大會は最高潮
廿一、二兩日青年團大會を開く

【高雄電話】紀元二千六百年を奉祝する高雄州下の催物は既に十月下旬より州下水泳大會、庭球大會を始め各小公學校の運動會、武道大會、…

統制令座談會

【高雄電話】今回本島に實施された會社經理統制令は…

牛疫撲滅記念塔
十二月二日 屏東で除幕式

【高雄電話】總額五千圓を以て屏東市に建立中であつた牛疫撲滅記念塔除幕式並に牛疫撲滅功勞者表彰式は十二月二日屏東公園に於て高雄州知事主催の下に盛大に擧行されるが…

玉里大麻頒布式

【花蓮港電話】玉里郡下に於ては二十日午前十時郡役所…

大麻頒布祭

【花蓮港電話】花蓮港市の本年度神宮大麻頒布始め奉告祭は十九日午前十時から昭和會館に於て…

◇……夕陽に映ゆる秋雲……◇ 臺北市近郊できのふ寫す

戶稅は早めに
羅東は廿三日完納計畫

【羅東電話】羅東郡一街三庄の住民は來る二十五日納期の…

けふ審判の日
高雄州下開票時刻

州議戰終る

【高雄電話】高雄州議員選擧の日、けふ各候補者とも戰ひの總決算の日…

第一區 高雄市 投票 前十時—正午 開票 後十一時
第二區 屏東市 投票 前十時—正午 開票 後零時三十分
第三區 岡山、旗山郡 投票 前十時—正午
第四區 屏東、潮州、東港郡 投票 前九時—十一時 開票 後二時過

投票
恆春郡 前十時—正午
開票 屏東、潮州、恆春各郡 前九時—十一時
東港郡 午後二時

臺中州議戰
けふ午前九時から投票

【臺中電話】…

立會演説會
花蓮港市議戰

【花蓮港電話】花蓮港市初の市議選擧…

蕃地に大湖沼
廣さ三甲、深さ八十尺
暴風雨の崖崩れて出現

【臺中電話】臺中州新高郡蕃地内…

鶴田廳長空路歸任

臺拓事務所移轉

【臺中電話】臺拓臺中支店では…

蜜柑は減收
內地へ試驗輸送開始

【臺中電話】名物蜜柑が…

伊藤署長着任期

理蕃行政再檢討
高雄州で研究會を開く

【高雄電話】理蕃施設以來…

▲協議事項
▲指示事項
▲注意事項

國講研究會
竹東郡で開く

玉里製菓組結成

木炭を節約しよう
臺中州主催で座談會

【臺中電話】…

社後壯丁團が優勝
汐止分室管內で檢閱

斷乎！營業許可取消
能高郡が不正業者九店に

官公吏は率先改姓名
臺南州で專任事務員を特置

青田の差押へ激增
執行係は轉手古舞

東勢郡體育會

熱帶樹栽培事務所
廿一日に開所式

保甲運動會
派出所單位に開催

強風中に出火

朴子大和公
四ケ年で建設

新電話は六十
年內に半數開通

【嵩なかだち】

給仕募集
寫眞技工 男子事務員
のせ京染
讓事務所
貸家 賣家
電話格安賣物
貸電話
電話賣買 金融

武道 体力運動全般雜誌・十二月号
野球界
別冊附錄 武道達人物語
★カポエラと鬪ふ 佐竹信四郎
★海外柔道武道修業記 石黑敬七
劍道夜話 高野佐三郎
新相撲問答
◎新大關・安藝ノ海と五ツ島
◎最近のことども
◎春場所好取組十番
春場所相撲讀本
◎相撲隨想
◎力士の綽名由來
◎現代力士半ページ自傳
秋の六大學野球戰總評
★早慶野球觀戰記
★早慶戰を觀て
★秋の六大學投手總論
★六大學首位打者今昔記
★秋の一本勝負監督論
職業野球
▽東西對抗戰展望
▽日本野球優勝大會
職業野球自問自答の巻
○騎道讀本
○相撲講座
○柔道指南
期待される新進力士を語る座談會
職業野球半額券 二枚添付
東京 博文館
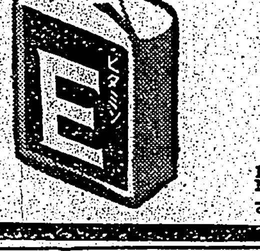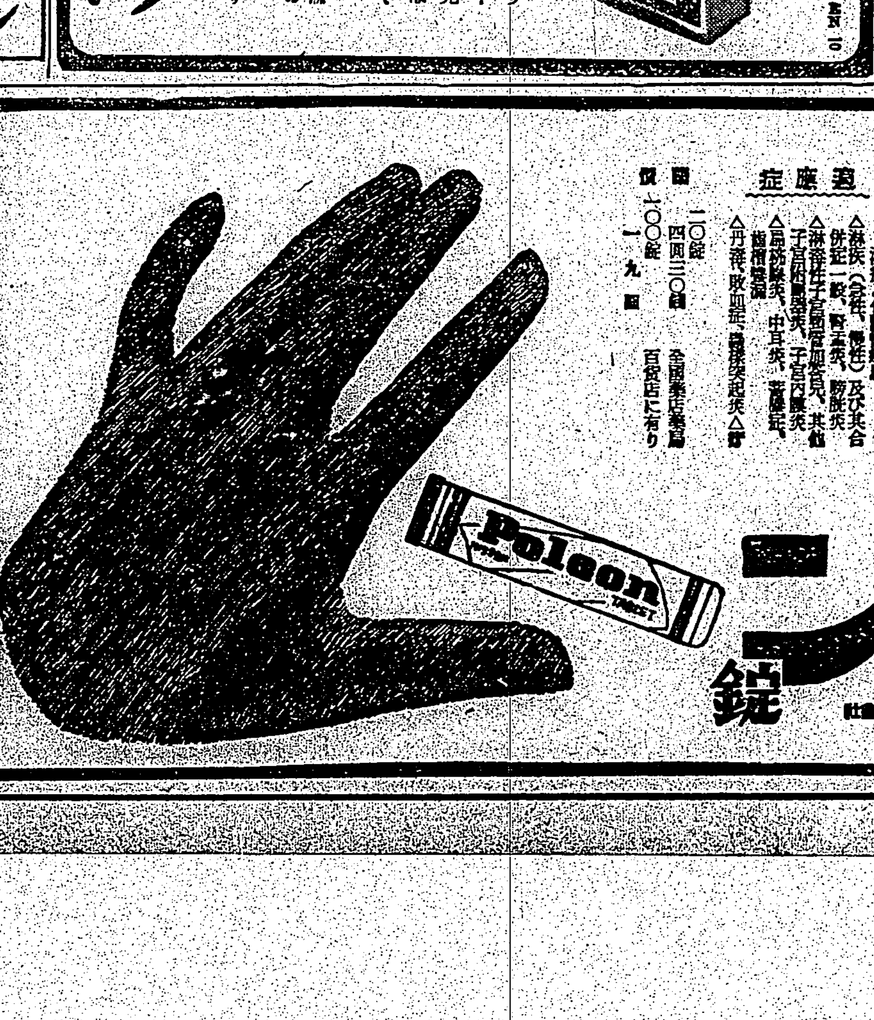
肺炎 內服藥 エルモン
特殊動物より抽出したる內服藥
ERMON